

RELATÓRIO E CONTAS 2009



CASA DO PESSOAL DO HOSPITAL PADRE AMÉRICO
VALE DO SOUSA

ÍNDICE

1. Mensagem do Presidente da Direcção
2. Breve Apresentação
3. Órgãos Sociais
4. Sumário Executivo
5. Actividade Global em 2009
 - 5.1 Opções Estratégicas
 - 5.2 Principais Acções e Investimentos
6. Desenvolvimento Estratégico e Actividades para 2010
7. Proposta de Aplicação de Resultados
8. Análise Económica e Financeira
9. Anexos
 - 9.1 Balanço
 - 9.2 Demonstração de Resultados

1. Mensagem do Presidente da Direcção

O Relatório e Contas de Actividades desenvolvidas em 2009 na *nossa Casa do Pessoal*, não quer apenas servir para dar cumprimento a uma formalidade legal e estatutária, mas antes ser um instrumento de análise qualitativa e quantitativa dos resultados alcançados, neste ciclo anual de gestão, permitindo em articulação com os associados, *avaliar* o cumprimento de tarefas delineadas.

Há muito que uma das nossas prioridades tem sido a de levar a todos os associados os eventos organizados tentando, por essa via, aproximar a Associação dos seus membros. Nesse sentido, as reuniões magnas da Assembleia Geral constituem um elo de ligação entre os órgãos sociais e os associados, meio de debate e análise à realidade, anseios e desafios da Casa do Pessoal.

Pretendeu-se contextualizar os vários projectos em curso, enumerando algumas das actividades desenvolvidas, os progressos verificados e os resultados já obtidos.

O acto de prestar contas constitui a nobre função estatutária de divulgação dos resultados de um exercício, merecendo a apreciação, interesse e votação dos elementos que dão “vida e saúde” à Associação – os associados. Para quem lidera com espírito de “sacrifício”, dedicação e no desempenho de uma causa na qual acredita, prestar contas deixa de ser um dever e obrigação, para se transformar em oportunidade de explicar aos interessados a forma como foram geridos os interesses da Casa do Pessoal.

Penafiel, 26 de Fevereiro de 2010

João Azeredo Lobo

2. Breve Apresentação

A Casa do Pessoal do Hospital Padre Américo – Vale do Sousa, pessoa colectiva n.º 501705813, com sede no lugar do Tapadinho, freguesia de Guilhufe, concelho de Penafiel, é uma associação sem fins lucrativos, criada no âmbito dos seus associados com autonomia administrativa e financeira.

Iniciou as suas actividades no Centro Hospitalar Vale do Sousa, englobando as unidades de Penafiel e Paredes, possuindo durante duas décadas a sede social nesta última. Com a edificação do novo hospital, actualmente desenvolve a actividade na Unidade Padre Américo, do Centro Hospitalar do Tâmega e Sousa, E.P.E.

De acordo com o Regulamento Interno aprovado (art. 4, Cap. I), a Casa do Pessoal do Hospital Padre Américo – Vale do Sousa, associação, tem por objectivos centrais o proporcionar aos seus associados benefício de ordem social, cultural e recreativa, entre outros a:

- i) Fomentar e manter laços de solidariedade entre os seus membros;
- ii) Organizar a Festa de Natal destinada aos filhos dos seus associados;
- iii) Promover a realização de conferências de interesse cultural, científico e técnico;
- iv) Garantir o funcionamento do bar a funcionar no seu âmbito para fornecimento de serviços de cafetaria aos associados;
- v) Constituir os meios necessários para a assistência materno-infantil e pré-escolar aos filhos dos associados.

Podem ser associados da Casa do Pessoal todos os colaboradores do CHTS, E.P.E. que estejam ou não na efectividade de serviço. São admitidos sob a forma de associados nas categorias de Efectivos, Mérito ou Honorários. Em 31 de Dezembro último, encontravam-se inscritos 643 associados pagantes sob valor de quotização em € 1,50.

Nos termos estatutários, a Direcção da Casa do Pessoal do Hospital Padre Américo – Vale do Sousa, apresenta à Assembleia Geral o RELATÓRIO DE GESTÃO E CONTAS referente ao exercício de 2009.

3. Órgãos Sociais

Em acto público de Tomada de Posse em 11 de Maio de 2009, são membros dos Órgãos Sociais da Casa do Pessoal do Hospital Padre Américo – Vale do Sousa, biénio 2009/2010:

Assembleia-Geral

Presidente: Carlos Patrício
Vice-presidente: Carlos Sousa
Secretário: Maria Conceição Gonçalves
Suplente: Joaquim Óscar Santos
Suplente: Nuno Cobanco
Suplente: Daniel Jorge Teixeira

Direcção

Presidente: João Manuel Amorim de Azeredo Lobo
Vice-presidente: Maria da Luz Fernandes Cardeal Pereira
Vice-presidente: Ana Paula Branco
Vogal: José António Ribeiro
Vogal: Fernando Celestino Vieira da Rocha
Suplente: Ana Micaela Bento Couto
Suplente: Maria Henriqueta Vilas Boas
Suplente: José Manuel Barbosa Teixeira
Suplente: Floriano António S. Cunha
Suplente: Verónica Inês S. Sousa

Conselho Fiscal

Presidente: Maria Júlia F. Rodrigues
Vogal: José Manuel Barbosa Oliveira
Vogal: Osvaldo Dias
Suplente: Maria Madalena Carvalho
Suplente: Isabel Moreira

4. Sumário Executivo

Durante o exercício de 2009, levaram-se a efeito a realização de diversas actividades dirigidas ao *universo* associado e livre acesso à Comunidade hospitalar.

No espaço “Galeria”, nomeadamente as exposições de pintura e escultura, bastante admiradas pelos utentes deste espaço, constituíram a aposta na concretização cultural, dinamizada por artistas e pintores de renome. À semelhança de outros anos, a Mostra de Doces e Compotas foi bastante atractiva, seja pelo meio associativo ou institucional.



Exposição de Helena Homem de Melo Cartaz “Mostra de Doces e Compotas”

As habituais mostras de Páscoa e Natal, onde se expõe as “obras de arte” confeccionadas pelas “mãos de fada” dos funcionários e colaboradores, deslumbraram a curiosidade de quem as visitou.

O Parque de Feiras e Exposições de Penafiel “acolheu”, durante a época desportiva, o Clube Gym HPA e, local onde nos últimos anos, decorreu a “Festa de Natal”, desejada pela “pequenada” e acompanhada pelos seus familiares. Optou-se por manter todas as condições, desde o espaço que permite um melhor convívio entre todos, dada a sua localização e área disponível, verificando-se uma total descontração, com um programa adaptado às circunstâncias, evitando-se assim riscos anteriores de cansaço. Muito elogiado pela qualidade do programa, concretizou-se com a distribuição de 375 prendas aos filhos de associados.

5. Actividade Global em 2009

5.1 Opções Estratégicas



As opções estratégicas durante o exercício focaram-se em três vértices: actividade, projecto de edificação da sede e coesão do associativismo.

O primeiro vértice constituiu a substância que se pretende da acção a desenvolver. Numa lógica simples: melhorar e reforçar as actividades, atribuindo-lhes um significado de regularidade.

No segundo vértice assume-se o compromisso de desenvolver esforços para a edificação da sede, tornando realidade as polivalências nas diversas actividades.

Por fim, e não menos importante - a coesão do associativismo, na nossa Associação. Não descurando as dificuldades na gestão do tempo, continua a merecer uma preocupação constante.

5.2 Principais Acções e Investimentos

Entre as acções e investimentos decorrentes do exercício de 2009, momentos positivos de aproximação entre os associados e a comunidade, mereceram referência.

Janeiro

. Reflexão sobre Obesidade Infantil e Juvenil



A Casa do Pessoal do Hospital Padre Américo - Vale do Sousa, em parceria com a Habitâmega - Construções, S.A. - empreendimento "Pátio das Camélias" - apresentou, em 31 de Janeiro, um projecto de trabalho na área da Obesidade Infantil e Juvenil a desenvolver com as escolas do concelho de Penafiel.

Nessa reflexão, orientada por profissionais clínicos, onde marcaram presença o coordenador do projecto e médico especialista em Ortopedia e Medicina Desportiva, João

Azeredo Lobo, a médica endocrinologista, Margarida Almeida, e o professor de Educação Física, Luís Ferreira, estiveram também representadas quatro escolas do concelho.

Fevereiro

. Exposição de Fotografia "Penafiel Ontem"



Em colaboração com os herdeiros da “Foto Antony”, prestigiada casa de arte fotográfica que operou a sua actividade durante décadas na cidade de Penafiel, decorreu de 9 a 20 de Fevereiro uma exposição intitulada “Penafiel Ontem”, com trabalhos que, dois meses depois, idealizaram a renovada imagem do interior das instalações do Bar da Casa do Pessoal.

Março

. Viagem memorável na “Rota das Amendoeiras”



Momentos únicos e de salutar convívio, a Casa do Pessoal organizou para toda a comunidade uma viagem memorável na “Rota das Amendoeiras” em que a história e a tradição combinam com um vasto cenário florido de amendoeiras.

A “Rota das Amendoeiras” percorreu as terras do Alto Douro e Trás-os-Montes, em comboio especial, no percurso Porto S. Bento / Pocinho e volta, complementado com um circuito rodoviário e um almoço típico.

A “Mostra da Páscoa”, actividade de carácter regular, complementou um mês de exigência e planeamento.

Abril

. Assembleias Magnas

Em mês de aniversário, devidamente assinalado, nos termos estatutários e de acordo com o Regulamento Interno, o Sr. Presidente da Assembleia Geral convocou todos os associados para reunirem em Assembleia Geral Ordinária no dia 2 de Abril para apreciação e votação das contas relativas ao exercício anterior.

Por sua vez, em Assembleia Geral Eleitoral de 22 de Abril de 2009, os associados procederam à votação dos Corpos Sociais para o biénio 2009/2010.

Maio

. Abertura de concurso para concessão de exploração do “Bar da Casa do Pessoal”

Após a tomada de posse dos actuais órgãos sociais, a Casa do Pessoal procedeu a concurso por concessão de exploração do “Bar da Casa do Pessoal”. Constituído um grupo de trabalho, recebidas e aprovadas, a abertura das propostas ocorreu em 11 de Maio, tendo a direcção decidido renovar a concessão com Sidónia Reis.

Junho

. Clube “Gym HPA”



Após a conclusão da época desportiva, os responsáveis pelo Clube “Gym HPA”, vertente de ginástica apoiada pela Casa do Pessoal, apresentaram um relatório da actividade desenvolvida, com destaque para as competições e troféus arrecadados, além das sessões abertas à Comunidade.

Setembro

Mostra de Doces e Compotas

A “Mostra de Doces e Compotas”, actividade de carácter regular, reiniciou a acção da Casa do Pessoal após o tradicional período de “férias” de Verão.

Outubro

Exposição, Pintura e Literatura de Helena Homem de Melo



Em reunião de direcção foi analisada a situação em que se encontra o desbloqueamento do terreno e constituído um grupo de trabalho direccionado para a construção da sede da Casa do Pessoal.

Em mês de aniversário da Unidade Padre Américo e Centro Hospitalar, o núcleo de exposições da Casa do

Pessoal organizou entre o dia 21 e 4 de Novembro “Exposição, Pintura e Literatura” com a presença de Helena Homem de Melo.

Novembro

Adiamento de Actividade

Porque nem sempre tudo decorre dentro das previsões, após o planeamento da “Visita ao Centro Histórico de Amarante”, face à insuficiência de inscrições, esta actividade ficou adiada para data a indicar posteriormente, em tempo oportuno. O mês terminou com mais uma actividade regular - a “Mostra de Natal”.

Dezembro

Festa de Natal



Actividade de excelência, decorreu na tarde de 12 de Dezembro, a Festa de Natal dirigida aos filhos, associados e comunidade da Casa do Pessoal. Com um brilhante e alusivo programa, a festa prolongou-se em ambiente e espírito natalício, com algumas surpresas, divertimentos e acima de tudo... alegria.

Acresce as inúmeras referências, propostas ou sugestões publicadas no blog “Clube HPA” in <http://clubehpa.blogs.sapo.pt>. Espaço de partilha e divulgação das actividades

desenvolvidas pela Casa de Pessoal, além de registar e divulgar as actividades desenvolvidas, pretende criar um elo de ligação entre associados e a comunidade hospitalar.

Recursos Humanos

Não se registaram alterações.

Associativismo

Em 31 de Dezembro último, encontravam-se inscritos 643 associados pagantes sob valor de quotização em € 1,50 resultando como receitas para a Associação € 11.574,00, produto acrescido de regularizações por transferência provenientes do exercício anterior.

Durante o exercício verificaram-se 9 novas admissões e 4 demissões de Associados, a pedido destes.

Protocolos

Às empresas e entidades que nos honraram com a sua dedicação, nomeadamente a Sidónia Reis, Sodexo, Nestlé, Ferrero, Penafiel Activa, E.M. e a Habitâmega, agradecemos a confiança depositada, que constituiu importante incentivo e compensação pelos esforços empreendidos por quantos trabalham para a Associação.

Agradecimentos

À administração do Centro Hospitalar do Tâmega e Sousa, E.P.E., o agradecimento, pelo reconhecimento como parceiro fundamental na vida do Centro Hospitalar, e por toda a colaboração prestada.

Aos elementos do secretariado dos Serviços, Sr. Martins Ribeiro e D.^a Maria Rosa Reis e demais que ao longo do exercício colaboraram na preparação das diversas actividades, com o objectivo de garantir mais e melhor condições, o nosso agradecimento.

É com grande satisfação que a Casa do Pessoal continua a poder contar com as entidades cujos apoios viabilizam e tornam possíveis alguns dos projectos em curso. Esta colaboração é, cada vez mais, indispensável para a prossecução dos nossos objectivos.

6. Desenvolvimento Estratégico e Actividades para 2010

Como referido, as opções estratégicas durante o exercício anterior mantêm-se para o ano de 2010. Com o esforço e dedicação, incluindo os órgãos sociais, associados e toda a comunidade, inclusive, o objectivo primórdio será consolidar e reforçar as actividades já existentes, entre:

- i) Remodelação dos equipamentos de suporte ao funcionamento do Bar da Casa do Pessoal;
- ii) Garantia e promoção de serviços de reprografia do CHTS, E.P.E.;
- iii) Organização da Festa de Natal destinada aos filhos dos seus associados;
- iv) Constituição de grupo de trabalho direccionado para a “Construção da Sede Social da Associação”;
- v) Realização de exposições de âmbito cultural;
- vi) Realização das Mostras da Páscoa e Natal;
- vii) Promoção do Associativismo.

O reforço das iniciativas de divulgação, no seguimento de estratégias de comunicação de proximidade com os associados e a comunidade e o lançamento/desenvolvimento de acções no campo da promoção de eventos, serão uma aposta do programa para o próximo exercício.

7. Proposta de Aplicação de Resultados

Com base nos resultados apurados, o resultado líquido do exercício foi de € 32.870,36.

Resultados Operacionais	€ 31.565,66
Resultados Financeiros	€ 1.174,58
Resultados Correntes	€ 32.740,24

exercício de 2008

Resultado líquido do exercício € 8.624,21

Considerando:

- o produto já aplicado nos exercícios anteriores em Reservas Legais,
- o desenvolvimento de actividades para o corrente exercício, nomeadamente na questão da remodelação dos equipamentos de suporte ao funcionamento do Bar da Casa do Pessoal,

A Direcção, sob proposta à Assembleia Geral, propõe que o resultado líquido do exercício, tenha a seguinte aplicação:

Reservas Livres	€ 31.226,84
Promoção do Associativismo (5%)	€ 1.643,52

8. Análise Económica e Financeira

Constituem receitas da Associação:

- i) O produto das cotas e jóias suportadas pelos membros associados;
- ii) Os resultados da cedência de exploração do “Bar da Casa do Pessoal”;
- iii) Donativos;
- iv) Juros das importâncias depositadas nas instituições bancárias;
- v) Outros resultados levados a efeito por sua iniciativa (mensalidades dos elementos inscritos no Clube GymHPA ou por cedência de instalações para a realização de eventos).

- Financiamento

A actividade da Associação, na base dos anteriores exercícios, encontra-se auto financiada, destacando-se como proveitos as receitas provenientes da cedência de exploração do “Bar da Casa do Pessoal”, sujeito a concessão sob concurso e as quotas dos membros associados.

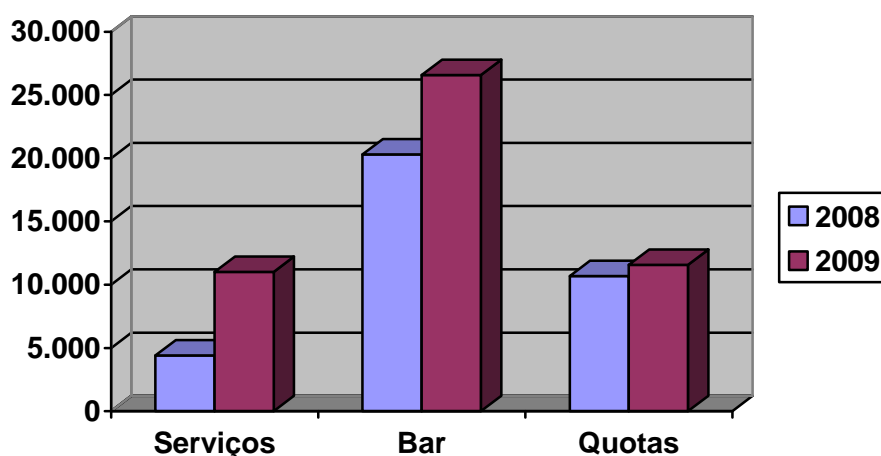

Proveitos e Ganhos

	Ano 2009 (€)
Prestação de Serviços	11.015,00
Ced. Exploração do Bar	26.589,00
Donativos	458,53
Quotas de Associados	12.585,70
Juros de Dep. Bancários	1.818,64
Descontos Obtidos	592,90

Inerente ao desenvolvimento da actividade da Associação, na base dos anteriores exercícios, destaca-se como custo os fornecimentos e serviços externos. Merece idêntica atenção, facto abordado em Assembleia Geral (apresentação de contas do exercício anterior), a rubrica Perdas na Alienação de Títulos Negociáveis que, após o restante em Janeiro de 2009, sofreu uma desvalorização de € 1.236,96.

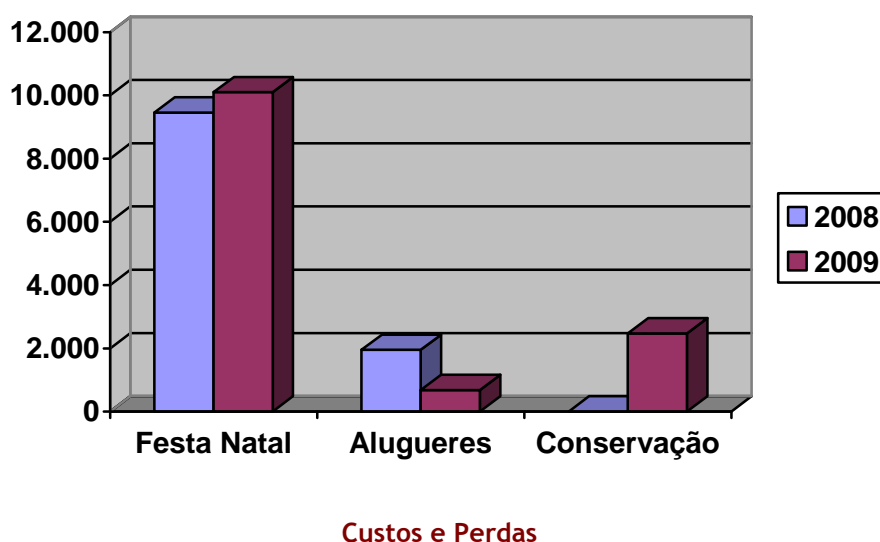

Principais rubricas "Fornecimento e Serviços Externos"

	Ano 2009 (€)
Material de escritório	320,51
Presentes "Festa de Nata"	6.817,17
Rendas e alugueres	677,70
Deslocações e estadas	2.990,60
Honorários	2.600,00
Conservação e reparação	2.473,30
Trabalhos Especializados	2.363,68

- Capital e reservas

	Ano 2009 (€)
Capital	6.740,00
Reservas	
Reservas Legais	99.738,67
Reservas Livres	30.674,05
Reservas Associativas	828,43

- Disponibilidades

A Casa do Pessoal, durante o exercício, realizou movimentos referentes a depósitos à ordem e a prazo, em ambas instituições bancárias: Banco Santander Totta (balcão Paredes) e Banco Espírito Santo (balcão CHTS).

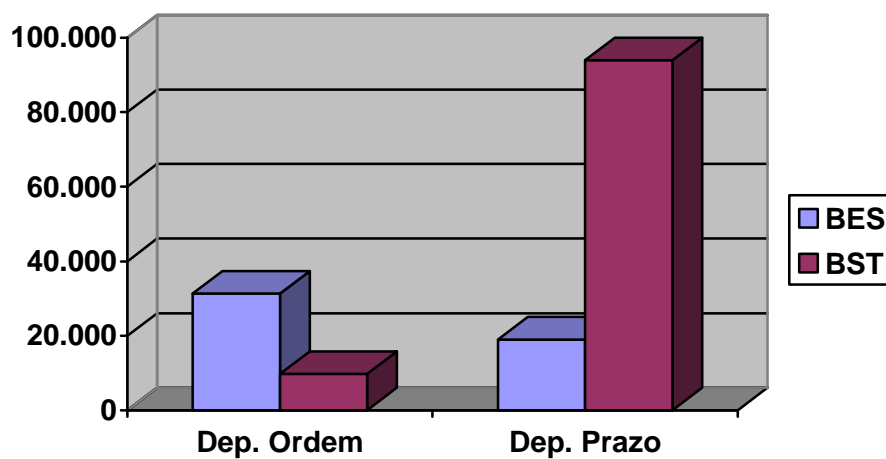

Disponibilidades

	Ano 2009 (€)
Caixa	9,48
Depósitos à Ordem	
Banco Santander Totta	9.759,86
Banco Espírito Santo	31.349,51
Depósitos a Prazo	
Banco Santander Totta	93.952,30
Banco Espírito Santo	19.000,00

9. Anexos

9.1 Balanço

9.2 Demonstração de Resultados